

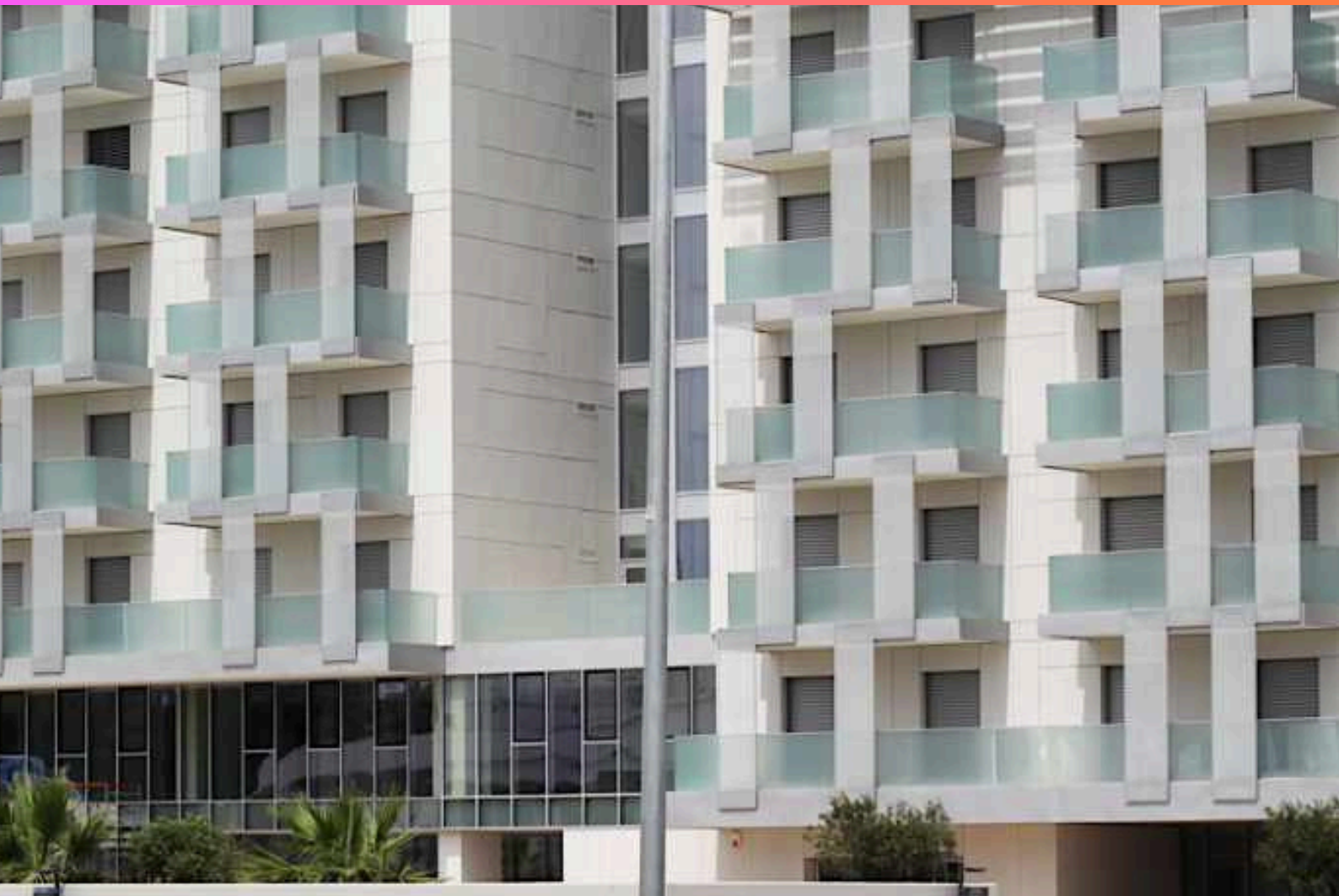

Ente Regionale per il diritto allo Studio Universitario di Cagliari
Ente Regionale pro su deretu a S'istudiu Universitariu de Casteddu



Regolamento Ospitalità estiva

Approvato con delibera del CdA n.10 del 06.03.2026

Allegato alla Deliberazione del CdA n. 10 del 6.3.2026

Servizio di ospitalità estiva

Art. 1 – Destinatari

1. Possono usufruire del servizio di ospitalità estiva nelle residenze universitarie dell'ERSU, durante le vacanze accademiche, le seguenti tipologie di utenti:
 - A. studenti/sse titolari di posto letto;
 - B. utenti afferenti al mondo universitario (Visiting Professor quali: borsisti e ricercatori, docenti universitari, studiosi e assegnisti, ospiti di convegni);
 - C. studenti/sse altri Atenei;
 - D. scolaresche (con accompagnatore delegato);
 - E. associazioni regolarmente costituite tramite atto pubblico o scrittura privata autenticata, nonché registrate presso l'Agenzia delle Entrate, che svolgano attività senza fine di lucro: tali requisiti dovranno essere certificati attraverso apposita documentazione registrata presso l'Agenzia delle Entrate. Gli organi statutari dei soggetti *de quo* devono essere composti in misura pari ad almeno 2/3 da studentesse e studenti universitari iscritti all'Ateneo di Cagliari (corsi di diploma, corsi di laurea, di laurea specialistica e magistrale, di specializzazione, di dottorato di ricerca, di dottorato di ricerca di Interesse Nazionale) o istituti superiori di seguito individuati:
 - I) Pontificia Facoltà Teologica della Sardegna;
 - II) Istituto Superiore di Scienze Religiose sede di Cagliari;
 - III) Conservatorio Statale di Musica di Cagliari, per il triennio superiore di primo livello e il biennio superiore di secondo livello;
 - IV) Scuola Superiore per Mediatori Linguistici "Verbum".

Il/la Presidente dei soggetti di cui sopra deve essere uno studente o una studentessa iscritto/a all'Ateneo di Cagliari o ad uno degli istituti individuati sopra;

 - F. soggetti pubblici o privati senza fine di lucro che operino per la realizzazione di progetti rivolti gratuitamente agli studenti e alle studentesse dell'università o degli istituti sopra elencati, comprese iniziative di mobilità internazionale, cooperazione e scambio educativo che coinvolgano giovani e studenti/studentesse stranieri, anche nell'ambito di programmi europei o internazionali.
2. In via prioritaria l'ospitalità è riservata agli/le studenti/sse titolari di posto letto nelle residenze universitarie dell'Ente; in subordine, l'assegnazione avviene secondo l'ordine su indicato.

Art. 2 - Durata e caratteristiche del servizio

1. Il servizio di ospitalità è attivato nel periodo di vacanza accademica compreso tra il 1° e il 31 agosto, previa pubblicazione di apposita manifestazione di interesse annuale da parte dell'Ente
2. L'attivazione è subordinata alla disponibilità di posti nelle residenze universitarie e potrà essere estesa, con le medesime modalità, anche al mese di settembre, nei limiti delle strutture effettivamente disponibili e delle finestre temporali individuate nella manifestazione di interesse.
3. Le residenze universitarie a disposizione comprendono camere singole e camere doppie con bagno privato o condiviso.

RESIDENZA	TIPOLOGIA BAGNI	TIPOLOGIA CUCINA	ALTRI SERVIZI
CAMPUS LA PLAIA "EMILIO LUSSU"	Bagno interno privato	Angolo cottura interno	Lavanderia a gettone, sala studio, sala fitness, sala giochi, sala conferenze
BIASI	Bagno esterno condiviso	Cucina comune	Lavanderia a gettone, sala studio
BUSINCO	Bagno esterno condiviso	Cucina comune	Lavanderia a gettone, sala studio
MONTESANTO	Bagno interno privato	Cucina comune	Lavanderia a gettone, sala studio
TRENTINO	Bagno esterno condiviso	Cucina comune	Lavanderia a gettone, sala studio

Art. 3 - Modalità di richiesta

1. Le richieste devono pervenire alla PEC istituzionale dell'ERSU ersuca.direzionegenerale@pcert.postecert.it entro il 30 aprile dell'anno di riferimento.
2. Nella richiesta, devono essere specificati:
 - A. la denominazione del soggetto richiedente;
 - B. la motivazione dell'ospitalità, per i soggetti B-E-F (art. 1) attraverso una proposta progettuale;
 - C. il periodo;
 - D. il numero dei partecipanti.
3. Le richieste di ospitalità saranno accolte, senza obblighi per l'Ente, nei limiti delle disponibilità di posti nelle diverse residenze.

Art. 4 - Modalità di arrivo e partenza

1. L'elenco dei partecipanti, deve pervenire alla mail dell'Ufficio Alloggi (ufficioalloggi@ersucagliari.it), entro il 10 luglio dell'anno di riferimento. Ogni partecipante dovrà

presentarsi munito di regolare documento di identità in corso di validità e, se necessario, del permesso di soggiorno rilasciato dalle autorità competenti.

Art. 5 – Costi e modalità di pagamento

RESIDENZA	Tariffa giornaliera posto letto in camera doppia	Tariffa giornaliera in camera singola
CAMPUS LA PLAIA "EMILIO LUSSU"	€ 16,00	€ 20,00
BIASI	€ 12,00	€ 14,00
BUSINCO	€ 12,00	€ 14,00
MONTESANTO	€ 16,00	€ 18,00
TRENTINO	€ 16,00	€ 18,00
SERVIZI: nella tariffa sono comprese la pulizia di fine soggiorno. Su richiesta potranno essere concordate pulizie extra al costo di: <ul style="list-style-type: none">• € 19,00 per posto letto Kit biancheria da camera al costo di: <ul style="list-style-type: none">• € 10,00		

1. Ai titolari di posto letto nelle residenze universitarie dell'Ente è riservata la tariffa mensile pari a € 230,00.
2. Il pagamento del soggiorno dovrà essere effettuato tramite il PagoPA secondo le istruzioni che i richiedenti/e riceveranno dall'Ufficio Alloggi alla conferma della accettazione del preventivo inerente il soggiorno.

Art. 7 - Rifusione dei danni

1. È previsto il pagamento di una cauzione pari ad € 150,00 da versare tramite il PagoPA secondo le istruzioni che i richiedenti/e riceveranno dall'Ufficio Alloggi alla conferma della accettazione del preventivo inerente il soggiorno. La cauzione sarà restituita previa verifica da parte degli Uffici competenti di eventuali ammanchi o danni arrecati al patrimonio dell'Ente durante il soggiorno. Nel caso in cui l'ospitalità sia richiesta per un gruppo da 1 a 10 l'importo da versare sarà pari a € 1.000,00; per gruppi da 11 a 50 l'importo da versare sarà pari a € 3.500,00; per gruppi superiori a 50 l'importo da versare sarà pari a € 5.000,00.

Art. 8 - Divieti e prescrizioni

1. Gli ospiti si impegnano a rispettare i divieti e le prescrizioni contenute nel Regolamento delle Residenze universitarie dell'Ente.

Art. 9 -Norme finali

1. Il presente Regolamento entra in vigore dall'anno accademico 2025/2026.

Art. 10 - Informativa sulla Privacy degli ospiti

Art. 37

Informativa sulla Privacy delle persone assegnatarie

1. Conformemente a quanto disciplinato dall'art. 13 del Regolamento UE n. 679/2016 (GDPR) si comunicano le seguenti informazioni:
 - A. Titolare del trattamento
Il/la Titolare del trattamento è ERSU Ente Regionale per il Diritto allo Studio Universitario di Cagliari nella persona del Presidente pro tempore.
 - B. Responsabile della protezione dei dati
Il/la Responsabile della protezione dei dati (DPO) è individuato dal/lla Presidente pro tempore in indicato sul sito istituzionale dell'Amministrazione.
 - C. Finalità e base giuridica
I dati forniti saranno trattati per le finalità istituzionali riconducibili all'erogazione alle persone ospiti esterni della Residenza universitaria e per gli adempimenti previsti per legge. Altre finalità di trattamento potrebbero essere ricondotte ad attività di rilevazione statistica.
2. I dati sono trattati in relazione ad obblighi di legge secondo la disciplina della legge regionale n. 37/87 e del presente Regolamento.
3. Il trattamento di categorie particolari di dati personali è previsto nell'ambito dell'art.9 lett.:
 - B) il trattamento è necessario per assolvere gli obblighi ed esercitare i diritti specifici del titolare del trattamento o dell'interessato in materia di diritto del lavoro e della sicurezza sociale e protezione sociale, nella misura in cui sia autorizzato dal diritto dell'Unione o degli Stati membri o da un contratto collettivo ai sensi del diritto degli Stati membri, in presenza di garanzie appropriate per i diritti fondamentali e gli interessi della persona interessata;
 - G) il trattamento è necessario per motivi di interesse pubblico rilevante sulla base del diritto dell'Unione o degli Stati membri, che deve essere proporzionato alla finalità perseguita, rispettare l'essenza del diritto alla protezione dei dati e prevedere misure appropriate e specifiche per tutelare i diritti fondamentali e gli interessi della persona interessata.
4. Destinatari:
Si informa che i dati sono comunicati, con procedure idonee, ai soggetti per i quali sia previsto obbligo di comunicazione per Legge o per l'espletamento delle finalità istituzionali, quali:
Personale dipendente dell'ERSU, Responsabile del procedimento o coinvolto per ragioni di controllo e/o ricerca statistica, a tutti i soggetti aventi titolo, ai sensi della legge n. 241/1990, e successive modifiche e integrazioni, ad altri soggetti pubblici per finalità di controllo e/o ispettive.
5. Trasferimento a paesi terzi:
I dati trattati non saranno soggetti a trasferimenti operanti al di fuori del territorio UE
6. Periodo di conservazione o criteri:
Il trattamento sarà svolto in forma automatizzata e/o manuale, con modalità e strumenti volti a garantire la massima sicurezza e riservatezza. I dati personali raccolti sono conservati nel rispetto dei principi di liceità, correttezza e trasparenza, limitazione delle finalità, minimizzazione dei dati,

esattezza, limitazione della conservazione, integrità e riservatezza, e responsabilizzazione secondo le modalità previste dall'art. 5 GDPR 679/2016.

7. Diritti della persona interessata ai sensi degli artt. Dal 15 al 22 del Regolamento UE n. 679/2016 (GDPR). La persona interessata in qualsiasi momento ha diritto:
 - A. di avere accesso ai propri dati personali e ottenere l'accesso alle informazioni previste dall'art.15 del GDPR;
 - B. di ottenere la rettifica dei dati che lo riguardano ai sensi dell'art.16 GDPR;
 - C. di opporsi al trattamento o ottenerne la limitazione ai sensi dell'art.18 DGPR;
 - D. di ottenere notifica in caso di rettifica o cancellazione dei dati personali o limitazione del trattamento secondo l'art.19 GDPR;
 - E. alla portabilità dei dati ai sensi dell'art.20 GDPR;
 - F. di opposizione ai sensi dell'art. 21 GDPR;
 - G. proporre reclamo all'autorità di controllo (Garante Privacy);
 - H. di non essere sottoposta a una decisione basata unicamente sul trattamento automatizzato, compresa la profilazione, che produca effetti giuridici che lo riguardano o che incida in modo analogo significativamente sulla sua persona ai sensi dell'art.22 GDPR.

8. Natura del conferimento:

Il conferimento dei dati personali obbligatorio. Il mancato, parziale o inesatto conferimento di tali dati comporterebbe l'impossibilità della costituzione dei rapporti della persona interessata con l'Ente e la mancata erogazione dei servizi, ovvero il mancato espletamento di altri provvedimenti amministrativi di competenza dell'ERSU, nonché conseguenze legate ai controlli della veridicità dei dati da parte delle autorità preposte.

9. La presente informativa è pubblicata presso ciascuna Residenza universitaria in luogo accessibile a tutte le persone interessate.